VÝROČNÍ ZPRÁVA ZA ROK 2018

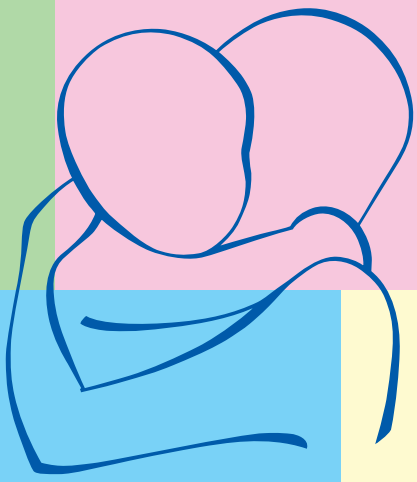

DownSyndrom CZ

SPOLEČNOST RODIČŮ A PŘÁTEL DĚTÍ S DOWNOVÝM SYNDROMEM

PRAHA

edsa
EUROPEAN DOWN SYNDROME ASSOCIATION

Po dvanácti letech, kdy jste se v mém životě objevili Vy – lidé s Downovým syndromem, mohu jen říci „Díky Vám za to, že jste".
Díky, že jsem se mohl ve Vaší přítomnosti smát.
Užívat chvíle „tady a teď".
Zjistit, jak moc se můžeme lišit a zároveň být tak stejní ve víře v lásku a dobro.
Uvěřit, že společně dokážeme více než každý sám.
Alespoň se pokusit porozumět něčemu, co na první pohled vypadá nesrozumitelně.
Neodmítat jiný projev ducha, nebo názor na svět.
Děkuju, že jsem s Vámi a Vašimi statečnými rodiči mohl strávit kousek svého života.
Pevně věřím, že nás čekají další společná dobrodružství a že se zase brzy setkáme.
Kamarádi moji z planety DS.
Mám Vás rád.

Honza Zadražil, patron společnosti

1. ÚVODNÍ SLOVO

Vážení členové, příznivci, spolupracovníci a přátelé,

předkládáme Vám Výroční zprávu za rok 2018 o činnosti a hospodaření Společnosti rodičů a přátel dětí s Downovým syndromem, z. s. (zkráceně DownSyndrom CZ). Již dvacet dva let podáváme pomocnou ruku stovkám rodin z celé republiky, které se potýkají s problematikou Downova syndromu, snažíme se jim poskytovat zázemí, podporu a stále více aktivit.

Máme radost, že se nám daří díky grantové činnosti a sponzorům neustále rozšiřovat naši nabídku o více aktivit. Navýšení letních pobytových aktivit v roce 2018 o čtvrtý týden umožnilo dalším 15 rodinám zažít skvělou atmosféru a nabýt nových zkušeností. Jsme hrdi na to, že v rámci pěti běhů absolvovalo pobytové aktivity 83 rodin, stejně tak i na to, že do pravidelných setkání skupin a docházkových aktivit se daří zapojovat čím dál více účastníků jak z řad dětí, tak dospělých. Nepolevujeme ani v boji za přijetí našich dětí většinovou společností, a proto se zapojujeme do projektů podporujících inkluzi a další vzdělávání.

Děkujeme našim kolegům, kteří v DownSyndrom CZ tvoří sehraný tým a dobrovolníkům za jejich čas a empatii. Společně usilujeme o to, abychom rodinám a jejich dětem poskytli podporu v co největší možné míře. Víru v to, že jdeme tím správným směrem, nám poskytuje spousta pozitivních reakcí Vás, členů společnosti.

Děkujeme též za podporu a důvěru všem dárcům a partnerům, bez nichž bychom nemohli budovat dobré jméno společnosti DownSyndrom CZ.

Výbor společnosti DownSyndrom CZ

V Praze, 3. května 2019

2. O NÁS

Společnost rodičů a přátel dětí s Downovým syndromem je organizace s celostátní působností, která existuje v neziskovém sektoru od roku 1996. Od počátku svého fungování se stále snaží o zlepšení života osob s Downovým syndromem (dále jen DS) a uplatňuje svá hlavní poslání, kterými jsou zejména: prosazování principů občanských a lidských práv osob se zdravotním postižením, podpora rodičů v sociálně právní problematice i při vzdělávání jejich dětí, přímá práce s osobami s DS, informování širší veřejnosti o problematice DS a spolupráce s organizacemi a odbornou veřejností podobného zaměření v Česku i v zahraničí.

V průběhu roku organizujeme pravidelné docházkové aktivity, které mají za cíl zlepšení řečových, komunikačních a kognitivních schopností dětí a osob s DS. Pořádáme pravidelná setkání různých věkových skupin, akreditované semináře pro rodiče, učitele a asistenty, pobytové akce pro rodiny, jsme zapojeni do společných projektů na podporu inkluze a vzdělávání v Čechách i v zahraničí. Účastníme se a zapojujeme se do významných aktivit našich zahraničních partnerů. V roce 2018 jsme založili sportovní klub Jednadvacítky, registrovaný v Hnutí speciálních olympiád. V průběhu roku vyšla 3 čísla periodika PLUS 21 (dříve Zpravodaj), který již 22 let informuje o problematice DS.

Společnost se řídí stanovami, jejichž aktuální znění bylo schváleno členskou schůzí dne 21. 1. 2017. Nejvyšším orgánem společnosti je Členská schůze, statutárním orgánem Výbor, který má pět členů. Jménem statutárního orgánu jsou oprávněni jednat a podepisovat předsedkyně, jednatelka a místopředsedkyně. Kontrolním orgánem je Kontrolní komise, která má tři členy. Členové výboru a kontrolní komise vykonávají práci spojenou s volenou funkcí na principu dobrovolnictví a nepobírají za ni žádnou mzdu.

Počet registrovaných členů společnosti k 31. prosinci 2018

» 327 rodin
» 280 osob a organizací (včetně zahraničních), evidovaných v odběratelské databázi časopisu PLUS 21

SUNSHIN
ISLAND

3. PERSONÁLNÍ OBSAZENÍ

Výbor

Předsedkyně výboru
Prof. RNDr. Dagmar Dzúrová, CSc.
Místopředsedkyně výboru
Ing. Monika Melzerová
Jednatelka
Ing. Lenka Kratochvílová
Členové
Isidro Moyano, ThMgr. Krzysztof Kliś

Kontrolní komise

Předsedkyně kontrolní komise
Ing. Markéta Gerbelová
Členové
Ing. Jana Macháčková, Bc. Pavol Kurilla

Ředitelka, finanční manažerka a fundraising
Ing. Lenka Kratochvílová

Lektoři
Mgr. Anděla Bednářová, Mgr. Kristina Bejšáková, Mgr. Denisa Benešová, Mgr. Iveta Hronková, Mgr. Jarmila Jermářová, Mgr. Naděžda Kafková, Ing. Monika Melzerová, Mgr. Lenka Němečková, Mgr. Miloslava Stará, Anna Stýblo, Věra Švejnohová

Pobytové akce
Sabina Cabadová, Ing. Lenka Kratochvílová, Ing. Monika Melzerová, Ing. Gabriela Šalková
MUDr. Alena Kyjonková, MUDr. Jan Machač, MUDr. Jana Střihavková

Časopis PLUS 21 a ediční činnost
PharmDr. Anna Kopecká, CSc., Miloň Kouba, Petr Svatoš, Radka Klišová, Ing. Jana Macháčková

Sociálně-právní poradenství
Mgr. Anděla Bednářová, Mgr. Lenka Hečková, Ing. Monika Melzerová

Projekt TANDEM
Mgr. Anděla Bednářová, Ing. Monika Melzerová, Ing. Gabriela Šalková

Projekt KOLABORATORIUM
Bc. Kristýna Kratochvílová, Ing. Lenka Kratochvílová

Administrativa
Bc. Kristina Kratochvílová, Ing. Monika Melzerová

Správa webových stránek
Mgr. Lenka Hečková

Účetní
Ing. Jana Lávičková

Úklid
Tadeáš Kalcovský

Dobrovolníci
Jan Zadražil, členové redakční rady časopisu PLUS 21, asistenti na setkání skupin Naše maličké, Školáci a Mládež, vedoucí sportovního klubu Jednadvacítky, rodiče a sourozenci, kteří pomáhají na akcích společnosti.

Odborní poradci

Medicínská problematika, preventivní a terapeutická péče
MUDr. Alena Kyjonková – dětská lékařka, Odolena Voda
MUDr. Marcela Malíkova – neurogenetička, ÚBLG, 2. LF UK a FN Motol, Praha 5
MUDr. Blanka Orlová – oční lékařka, Kladno
MUDr. Eva Střihavková – rodinná lékařka, Praha 4
MUDr. Jana Střihavková – rodinná lékařka, Praha 4

Školní integrace a podporované zaměstnání
Mgr. Pavla Baxová – Rytmus – od klienta k občanovi, o. p. s.
Mgr. Radmila Bémová – SPC Vertikála, Praha 6
PhDr. Marie Horázná – MŠ speciální a SPC Štíbrova, Praha 8

Rodinná problematika a sociálně-psychologická podpora
PhDr. Lenka Filípková – DC Paprsek
doc. RNDr. Jaroslav Šturma, CSc. – DC Paprsek

Kultura a média
Olga Strusková – režisérka a spisovatelka

4. NAŠE ČINNOST

Mezi hlavní činnosti společnosti patří:

1. Podpůrné terapie a programy pro děti a dospělé s DS
2. Edice periodika PLUS 21 a jiných tiskovin s odbornými informacemi a propagačně-osvětovým významem
3. Organizace letních a zimních rekondičních pobytů pro osoby s DS a jejich rodiny
4. Podpora integrace (inkluze) dětí s DS v předškolních zařízeních a školách, metodické semináře a setkání pro učitele
5. Sociálně-právní poradna na pomoc rodinám s osobami s DS

5. AKREDITACE

Vzdělávací semináře pro pedagogy a rodiče

Ministerstvo školství, mládeže a tělovýchovy ČR udělilo v květnu 2018 Společnosti rodičů a přátel dětí s Downovým syndromem, z. s. akreditaci k provádění vzdělávacích programů a vydávání osvědčení o jejich absolvování (platnost do 30. 5. 2021) pro následující 3 programy:

1. Vázané čtení se specifickým vyvozováním hlásek, lektorka: Mgr. Naděžda Kafková
2. Matematika krok za krokem, lektorka: Mgr. Naděžda Kafková
3. Matematika Yes, we can!, lektorky: Mgr. Lenka Mikuláštíková, PaedDr. Eva Matejičková

Programy jsou primárně určeny pro učitele a asistenty dětí v integraci na ZŠ, pro učitele speciálních škol a pracovníky SPC, slouží k rozvoji dovedností dětí s DS a jiným typem mentálního postižení. Garantem akreditovaných seminářů je Mgr. Naděžda Kafková.

6. SPOLUPRÁCE S JINÝMI ORGANIZACEMI

DownSyndrom CZ v souladu se svým posláním spolupracuje s podobně zaměřenými organizacemi.

Spolupracující organizace v ČR:

» **Úsměvy**, z. s., Brno, *www.usmevy.cz*, *www.klubnejmensich.cz*
» **Ovečka**, o. p. s., České Budějovice, *www.ovecka.eu*
» **Rytmus – od klienta k občanovi, o. p.** s., *www.rytmus.org*
» **QUIP**, z. ú., *www.kvalitavpraxi.cz*
» **SPC** při Mateřské škole speciální Štíbrova, Praha 8, *www.stibrova.cz*
» **Pedagogická fakulta UK,** *www.pedf.cuni.cz*
» **Psychopedická společnost ČR,** *www.pps.wz.cz*

Zahraniční organizace obdobného zaměření:

» **Evropská asociace Downova syndromu** (EDSA, *www.edsa.eu*) – Společnost rodičů a přátel dětí s Downovým syndromem je členem EDSA od roku 1999, Isidro Moyano je od roku 2008 členem výboru EDSA
» **Slovensko:** Spoločnosť Downovho syndrómu na Slovensku, *www.sds.sk*
» **Nizozemí:** PIT (Netty Engels), *www.pitschinnen.nl*
» **Německo:** Deutsches Down-Syndrom InfoCenter, Lauf (Cora Halder), *www.ds-infocenter.de*
» **Velká Británie:** Down Syndrome Education International, Portsmouth (Sue Buckley a Frank Buckley), *www.dseinternational.org*

7. PROJEKTY

V roce 2018 jsme měli programy v následujících 6 oblastech:

7.1. DOCHÁZKOVÉ AKTIVITY

„Budoucnost pro Downův syndrom – 2018"
„Celoživotní vzdělávání osob s Downovým syndromem – 2018"
„Naše Maličké"

Tři projekty pravidelných docházkových aktivit zaměřené na vzdělávání dětí, mládeže i dospělých.

Cíle projektů

Intenzivní pravidelný rozvoj dětí a mladých lidí s DS pomocí speciálních zdravotně-edukačních programů, jako podpora pro lepší integraci do mateřských škol, základních škol i zaměstnání.

Aktivity projektů

» Logopedie a vázané čtení se specifickým vyvozováním hlásek
» Trénink komunikačních dovedností
» Matematika podle Netty Engels a podle projektu Yes We Can
» Rozvoj kognitivních schopností podle R. Feuersteina (FIE)
» Skupinka „Naše maličké“
» Skupinka „Školáci“
» Skupinka „To zvládnu“
» Skupinka „Mládež“
» Chirofonetika
» Jóga
» Průvodce rodiny prvními roky s dítětem s DS

Donoři projektů

Ministerstvo zdravotnictví ČR – 260 000 Kč

» Projekt Edukační a rehabilitační docházkové aktivity pro děti s DS „Budoucnost pro Downův syndrom – 2018“ v rámci Programu grantové podpory

Diplomatic Spouses Association – 73 000 Kč

» Projekt „Celoživotní vzdělávání dětí a osob s Downovým syndromem – 2018“

Nadační fond AVAST – 82 000 Kč

» Projekt „Naše Maličké" v rámci výzvy Spolu do života 2017_Rodičovské skupiny, v roce 2018 bylo vyčerpáno 47 570 Kč, tento projekt bude realizován od 1. 1. 2018 do 30. 6. 2019

- **Celkové náklady na projekty docházkových aktivit v roce 2018 činily 457 629 Kč.**
- **V roce 2018 naši nabídku docházkových aktivit využilo celkem 110 rodin.**

7.2. POBYTOVÉ AKCE

„Modřín pro Downův syndrom – 2018"
Projekt rekondičních a edukačních pobytů pro děti, mládež a dospělé s DS a jejich rodiče. V roce 2018 jsme uskutečnili 5 týdenních pobytových akcí.

Cíl projektu

Hlavním cílem projektu byl intenzivní rozvoj dětí a mladých lidí s DS mimo jejich běžné domácí prostředí, posílení sociálních vztahů s vrstevníky i rodinnými příslušníky, a to pomocí speciálního zdravotně-edukačního programu.

Pobyty

» Zimní pobyt 2018, 4.–11. března 2018
» Léto 2018 – Předškoláci (2–7 let), 15.–22. července 2018
» Léto 2018 – Mladší školáci (6–12 let), 22.–29. července 2018
» Léto 2018 – Starší školáci (10–18 let), 29. července – 5. srpna 2018
» Léto 2018 – Mládež (18 a více let), 5.–12. srpna 2018

Pobyty byly cílené pro celé rodiny se zaměřením na potřeby jejich jednotlivých členů. Zimní pobyt se specializoval na podporu tělesné zdatnosti, lyžařský výcvik a logopedii. Na letních pobytech měly děti s DS kromě odborného programu možnost prožít pobytovou hru a sportovní program společně se svými sourozenci. Sourozenci si ověřili, že i ostatní mají podobné zážitky a rodiče si mezi sebou předali cenné zkušenosti. Čtvrtý letní pobyt pro mládež a mladé dospělé měl letos za cíl posílit rozvoj sociálně pracovních návyků mladých lidí v praktických úkonech běžného života. Mladí lidé si za pomoci asistentů (nikoliv rodičů) vyzkoušeli, jak se připravit na běžný život – práce v kuchyni a v restauraci, práci se dřevem, sběr bylin, vaření v přírodě a mnoho dalších dovedností. Kromě sociálně pracovních návyků se trénovala komunikace a sociální chování. Vše za odborného vedení speciálního pedagoga, sociální pracovnice a lékařky. Na všech pobytech mohli rodiče s přítomnými odborníky (lékař, speciální pedagog, logoped a sociální pracovník) prodiskutovat aktuální problémy.

Donoři projektu

Ministerstvo zdravotnictví ČR – 191 100 Kč
» Projekt Rekondiční a edukační pobyty se ZP pro děti a mládež s DS „Modřín pro Downův syndrom – 2018" v rámci Programu grantové podpory

Diplomatic Spouses Association – 22 000 Kč
» Projekt „Celoživotní vzdělávání dětí a osob s Downovým syndromem – 2018"

a dále firmy **Omexom**, **Pierre Fabre Dermo-Cosmetique Tchequie, s. r. o.** a fyzické osoby.

- **Celkové náklady na projekt pobytových aktivit v roce 2018 činily 853 631 Kč.**
- **V roce 2018 se pobytových akcí zúčastnilo celkem 303 osob, z toho 98 osob využilo dotaci MZČR.**

7.3. PROJEKT ZÁZEMÍ

„Organizačně administrativní servis společnosti DownSyndrom CZ – 2018"
Projekt na podporu zázemí, které máme vybudované v Praze 9 na Černém Mostě.

Cíl projektu

Díky zázemí můžeme poskytovat rodinám a jejich dětem mnoho služeb – různé edukační a rehabilitační aktivity (skupinové i individuální), poradenské služby v oblasti zdravotně-sociální, právní i vzdělávací, prodej a půjčovnu odborných knih i pomůcek, spravovat webové stránky apod.

Donoři projektu

Ministerstvo zdravotnictví ČR – 100 000 Kč
» Projekt „Organizačně administrativní servis společnosti DownSyndrom CZ – 2018" v rámci Programu grantové podpory

a členové DownSyndrom CZ (z členských příspěvků)

- **Celkové náklady na projekt „Organizačně administrativní servis společnosti DownSyndrom CZ – 2018" činily 182 324 Kč.**
- **V roce 2018 naše služby využilo celkem 110 rodin v rámci pravidelných aktivit, 98 osob na pobytových aktivitách a všech 327 našich aktuálních členů a 280 registrovaných odborníků jsme informovali o novinkách a aktualitách prostřednictvím webových stránek, facebooku a časopisu PLUS 21.**

MODŘÍN
2018
CESTOVATEL
DANIEL
KURILLA
ZA CESTU
KOLEM SVĚTA

7.4. MEZINÁRODNÍ A PUBLIKAČNÍ ČINNOST

„Down-Up 2018: Podpora problematiky DS v rámci Evropy i Česka"
Projekt se zabývá mezinárodní činností a publikační činností společnosti.

Cíl projektu

Prosazovat zájmy osob s DS a jejich inkluzi do společnosti nejen v regionálním, ale i v evropském měřítku. K tomu je velmi důležitá pravidelná účast na mezinárodních akcích s tematikou DS a členství v EDSA, vydávání časopisu PLUS 21 a rozšiřování odběratelské databáze o další členy i odborníky.

Aktivity projektu – mezinárodní činnost

Světový den DS
V rámci oslav Světového dne DS 21. března organizovala Evropská asociace Downova syndromu (EDSA) mezinárodní kampaň „My contribution to community". Symbolicky po dobu 21 dní od 1. do 21. března 2018 zveřejňovala EDSA na svých webových stránkách jeden příspěvek denně. Postupně se představilo ve svém zaměstnání 21 mladých lidí s DS z různých evropských zemí. Cílem bylo, aby si veřejnost uvědomila, že dospělí lidé s DS mohou chodit do práce a být přínosem i v pracovním smyslu. Českou republiku zastupoval Michael Bednář z Plzně, jehož příspěvek byl zveřejněn od 20. 3. 2018 včetně fotky a dvojjazyčného textu na webových stránkách EDSA.

25. výročí Spoločnosti Downovho syndrómu na Slovensku
V rámci česko-slovenské spolupráce jsme se na pozvání výboru Spoločnosti Downovho syndrómu na Slovensku účastnili 28. dubna 2018 programu v Trenčíně, který slovenská strana uspořádala k 25. výročí založení jejich organizace. Za naši organizaci se účastnilo 7 osob (více viz PLUS 21, číslo 2, str. 25).

Světový kongres o DS v Glasgow
Ve dnech 24.–27. července 2018 se ve skotském Glasgow konal 13. Světový kongres o DS (World Down Syndrome Congress, WDSC) s podtitulem: Experience, Research & Practice, Widening Opportunities, Improving Lives. Kongres pořádala organizace Down's Syndrome Scotland pod záštitou mezinárodní organizace Down Syndrome International.

Naši zástupci na kongresu v sekci Lived Experience prezentovali poster nazvaný „Having a Child with Down syndrome from multiple births" (PharmDr. Anna Kopecká a MUDr. Helena Zajacová). Dalším naším reprezentantem byl Isidro Moyano, člen výboru DownSyndrom CZ a výboru Evropské asociace Downova syndromu (EDSA) (více viz PLUS 21, číslo 2, str. 26 a dále viz PLUS 21, číslo 3, str. 14).

Mistrovství Slovenska v plavání mládeže s Downovým syndromem
Dne 13. 10. 2018 se v Trenčíně konalo „3. Majstrovstvá Slovenska v plávaní mládeže s Downovým syndrómom" a současně «Veľká cena primátora mesta Trenčín zdravotne znevýhodnenej mládeže», kterých se zúčastnilo 6 závodníků z naší organizace. Na mistrovství přijelo přes 100 plavců ze Slovenska, Česka a Rakouska.

Evropská asociace Downova syndromu EDSA
Jednání výboru Evropské asociace Downova syndromu (EDSA) se v roce 2018 konalo čtyřikrát, z toho třikrát jako videokonference za účasti našeho zástupce Isidra Moyano, a to v dubnu, v září a v prosinci a jedenkrát proběhlo jednání výboru v Madridu spolu s výroční členskou schůzí EDSA (Annual General Assembly) a seminářem o inkluzivním zaměstnávání dospělých s DS, kde přednášeli zástupci 12 evropských zemí. Akci pořádala hostitelská organizace Down España. Na semináři za Českou republiku na základě našeho pozvání přednášela ředitelka organizace Rytmus – od klienta k občanovi o. p. s., která se zaměřuje na podporu lidí se zdravotním postižením v aktivním začleňování do života (více PLUS21, číslo 1, str. 25).

Aktivity projektu – publikační činnost

Časopis PLUS 21 je jediným časopisem v České republice, který se podrobně věnuje tématice DS a je důležitým informačním zdrojem o DS a přidružených tématech, nejenom pro rodiče dětí s tímto postižením, ale také pro učitele, vychovatele, lékaře a další odborníky, kteří s dětmi a lidmi s DS přicházejí do kontaktu. Publikované jsou odborné články (původní nebo převzaté z domácího i ze zahraničního tisku), informativní články o činnosti Společnosti a podobně zaměřených organizací u nás

i v zahraničí, příspěvky rodičů, rodinných příslušníků, učitelů dětí s DS a příspěvky mladých autorů s DS. Časopis tak pomáhá zprostředkovat informace, poradenství a optimální přístup k dětem s DS od raného dětství tak, aby se u dítěte s postižením v maximální míře využil jeho potenciál pro budoucí život v běžné komunitě. Časopis také významnou měrou přispívá k vytvoření a šíření pozitivního vnímání osob s DS. Je dodáván v povinném množství do krajských knihoven. Je registrovaný v mezinárodní databázi ISSN 1213-1466 a na Ministerstvu kultury ČR (číslo registrace E 10553).
V současnosti je rozsah časopisu 32 stran s ustáleným obsahem + 4 strany barevná obálka.

V roce 2018 vyšla 3 čísla v celkovém nákladu 3000 kusů.

Šéfredaktorka časopisu: PharmDr. Anna Kopecká, CSc.
Tisk: TOMOS a. s., Praha 4 – Michle
Distribuce: Postservis Česká pošta

Donoři projektu

Úřad vlády ČR – 289 333 Kč

» Projekt: „Down-Up: Podpora problematiky DS v rámci Evropy i Česka", zahrnoval problematiku:
  – Členství v EDSA a účast na mezinárodních akcích s tematikou DS
  – Časopis PLUS 21

a dále firmy INCOCZECH TRAVEL PRAGUE, a.s, Jako, s. r. o., Stavby Dlouhý a další fyzické osoby.

- **Celkové náklady na projekt „Down-Up: Podpora problematiky DS v rámci Evropy i Česka" činily 453 399 Kč.**

7.5. PROJEKT INKLUZE

„Kolaboratorium"
Tříletý projekt zaměřený na inkluzi do běžných škol.

Cíl projektu

Cílem projektu je přispět ke zlepšení situace v začleňování žáků s mentálním postižením do běžných škol. Projekt má tři hlavní cílové skupiny: žáky s mentálním postižením, pedagogické pracovníky a rodiče dětí/žáků s postižením.

Aktivity projektu

V projektu se počítá se vznikem a rozvojem tzv. rodičovských fór – svépomocných skupin rodičů, které poskytnou prostor k diskuzi i řešení problematických situací při začleňování dětí do běžných škol. Cílem rodičovských fór je posílení a podpora rodičů především při řešení problematiky inkluzivního vzdělávání. Při společných setkáních s dalšími rodiči je cenné především společné sdílení zkušeností a vzájemná inspirace k řešení problémů. V roce 2018 koordinátoři uskutečnili 20 setkání rodičovských fór v Praze, Středočeském kraji, Vysočině a Libereckém kraji.

Realizátor projektu

Realizátorem projektu je organizace Rytmus – od klienta k občanovi, o. p. s. a partnerem projektu je naše organizace DownSyndrom CZ.

Donor projektu

Projekt je financovaný MŠMT z operačního programu Výzkum, vývoj a vzdělávání a probíhá od 1. 9. 2017 do 31. 8. 2020.

- **Celkové náklady na projekt Kolaboratorium v roce 2018 činily 324 087 Kč.**

7.6. PROJEKT VZDĚLÁVÁNÍ

„Tandem"
Základem projektu TANDEM je spolupráce Společnosti rodičů a přátel dětí s Downovým syndromem, z. s. a organizace Quip, z. ú.

Cíl projektu

Pracovníci obou organizací se snaží poskytovat odborné sociální poradenství, konzultace, informace a vzdělávání pro rodiny s dětmi s DS. Období realizace je od 1. 7. 2018 do 31. 12. 2019.

Aktivity projektu

V rámci všech turnusů na letní pobytové akci Modřín 2018 proběhly půldenní semináře pro rodiče dětí s DS, ve kterých se mluvilo o nejznámějších nástrojích tzv. „Plánování zaměřeného na člověka" a jejich praktickém využití pro řešení nejrůznějších problémů a situací v běžném životě.

Na podzim pak proběhlo několik workshopů, ve kterých se rodiče prakticky seznámili s některými nástroji „Plánování zaměřené na člověka", například Profilem na jednu stránku. Vytvořené materiály rodiny budou moci prakticky použít např. pro hledání vhodného předškolního zařízení, školy či zaměstnání, zlepšení komunikace a podpory při rozhodování, zajištění asistence apod. Na podzim byly zahájeny semináře pro budoucí lektory z řad zájemců naší organizace.

Realizátor projektu

Realizátorem projektu je organizace Quip z.ú. a partnerem projektu je naše organizace DownSyndrom CZ.

Donor projektu

Projekt je financovaný nadačním fondem AVAST a probíhá od 1. 7. 2018 do 31. 12. 2019.

- **Celkové náklady na projekt „Tandem" realizované v DownSyndrom CZ v roce 2018 činily 17 616 Kč.**

8. DALŠÍ AKTIVITY

8.1. SVĚTOVÝ DEN DOWNOVA SYNDROMU

17. března 2018 proběhla oslava Světového dne DS společenským večerem již podruhé v tanečním sále Na Marjánce v Praze 6.

8.2. SEMINÁŘE

V průběhu roku 2018 jsme zorganizovali tyto semináře a přednášky:

» **Matematika krok za krokem (akreditovaný seminář)**, lektorka Mgr. Naděžda Kafková, Praha 28. 4. 2018, 16 účastníků
» **V rámci skupiny „Naše maličké"** proběhly odborné přednášky na témata:
  – Vývoj dítěte 0–7 let, Mgr. Lucie Brujevičová
  – Matematika a rozvoj matematických dovedností, Mgr. Naděžda Kafková
  – Problematika sání u dětí s DS, PaedDr. Eva Matejičková
  – Kojení, Jana Vundrová

8.3. UPSIDE DOWN

Osm mladých lidí s DS – Alžběta Mája, Míša, David, Jarda, Jirka, Michael, Petr a Šimon – vytvořilo v rámci vícedenního workshopu abstraktní obrazy hrající všemi barvami, pod vedením malíře Petra Herela: „Tyto obrazy jsme vytvořili na zámku Lobeč. Všichni aktéři jsou skvělí v tom, že mají velmi dobré barevné cítění. Obrazy jsou namíchané ze tří barev – ze žluté, modré a červené". Obrazy byly v létě 2018 vystaveny pod názvem Upside Down v Galerii Zátiší, Praha-Kunratice.

8.4. ŠKOLÁCI VÍKENDOVÝ POBYT NA RANČI

Víkendový pobyt pro skupinu školáků se podařilo opět uspořádat 12.–14. října 2018 na Ranči v Údolí, Svojšín v okrese Tachov.

Pobytu se zúčastnilo 8 školáků s DS s rodiči a sourozenci. Všichni si vyzkoušeli jízdu na koni a péči o ně, hry v lese, večerní diskotéku, noční bojovku i opékání buřtů u táboráku. Svou přítomností je potěšil i náš patron Jan Zadražil. Vedoucí pobytu byla Lenka Tottová.

8.5. SPORTOVNÍ KLUB JEDNADVACÍTKY

V září 2018 jsme registrovali sportovní klub v Hnutí Speciálních olympiád oddíl s názvem Jednadvacítky. Jeho zřizovatelem je naše společnost a kontaktní osobou Ing. Monika Melzerová.

Oddíl je veden jako inkluzivní, registruje zejména sportovce, kteří trénují v místě bydliště a jsou začleněni v místní komunitě se svými vrstevníky. Pro sportovce pořádáme letní a zimní soustředění.

8.6. CELOSTÁTNÍ SETKÁNÍ V ZICHOVCI

Setkání se konalo 10. června 2018 v obci Zichovec a účastníci měli bohatý program. Pro děti byly připravené úkoly „po stopách medvěda", jízda na koních či vodní hrátky a dospělí mohli diskutovat nad tématem inkluze v mateřských a základních školách v rámci projektu Kolaboratorium a shlédnout prezentaci o činnosti DownSyndrom CZ.

9. ÚČETNÍ ZÁVĚRKA

Rozvaha podle Přílohy č. 1
vyhlášky č. 504/2002 Sb.

ROZVAHA
v plném rozsahu
ke dni 31.12.2018
(v celých tisících Kč)

Název, sídlo a právní forma účetní jednotky
Společnost rodičů a přátel dětí
Vybíralova 969
Praha 14
198 00

Účetní jednotka doručí:
1 x příslušnému fin. orgánu

IČO
65401905

Označení	AKTIVA		číslo řádku	Stav k prvnímu dni účetního období	Stav k posled. dni účetního období
a	b		c	1	2
B.	**Krátkodobý majetek celkem**	**Součet B.I. až B.IV.**	41	778	837
B. I.	Zásoby celkem	Součet B.I.1. až B.I.9.	51	86	96
B. I. 7.	Zboží na skladě a v prodejnách	(132)	48	86	71
B. I. 9.	Poskytnuté zálohy na zásoby	(314)	50		25
B. II.	Pohledávky celkem	Součet B.II.1. až B.II.19.	71	126	187
B. II. 1.	Odběratelé	(311)	52	19	19
B. II. 5.	Ostatní pohledávky	(315)	56	107	18
B. II. 18.	Dohadné účty aktivní	(388)	69		150
B. III.	Krátkodobý finanční majetek celkem	Součet B.III.1. až B.III.7.	80	566	554
B. III. 1.	Peněžní prostředky v pokladně	(211)	72	5	73
B. III. 3.	Peněžní prostředky na účtech	(221)	74	561	481
	Aktiva celkem	**Součet A. až B.**	85	778	837

Označení	PASIVA		číslo řádku	Stav k prvnímu dni účetního období	Stav k posled. dni účetního období
a	b		c	3	4
A.	**Vlastní zdroje celkem**	**Součet A.I. až A.II.**	86	529	768
A. I.	Jmění celkem	Součet A.I.1. až A.I.3.	90	250	476
A. I. 2.	Fondy	(911)	88	250	476
A. II.	Výsledek hospodaření celkem	Součet A.II.1 až A.II.3.	94	279	292
A. II. 1.	Účet výsledku hospodaření	(963)	91	x	12
A. II. 2.	Výsledek hospodaření ve schvalovacím řízení	(931)	92	-26	x
A. II. 3.	Nerozdělený zisk, neuhrazená ztráta minulých let	(932)	93	305	280
B.	**Cizí zdroje celkem**	**Součet B.I. až B.IV.**	95	249	69
B. II.	Dlouhodobé závazky celkem	Součet B.II.1. až B.II.7.	105	4	4
B. II. 6.	Dohadné účty pasivní	(389)	103	4	4
B. III.	Krátkodobé závazky celkem	Součet B.III.1. až B.III.23.	129	30	65
B. III. 1.	Dodavatelé	(321)	106		1
B. III. 5.	Zaměstnanci	(331)	110	20	44
B. III. 7.	Závazky k institucím soc. zabezpečení a veřejného zdrav. pojištění	(336)	112	4	12
B. III. 9.	Ostatní přímé daně	(342)	114	6	8
B. IV.	Jiná pasiva celkem	Součet B.IV.1. až B.IV.2.	133	215	
B. IV. 2.	Výnosy příštích období	(384)	131	215	
	Pasiva celkem	**Součet A. až B.**	134	778	837

Sestaveno dne: 27.05.2019

Podpisový záznam statutárního orgánu účetní jednotky nebo podpisový vzor fyzické osoby, která je účetní jednotkou

Právní forma účetní jednotky: zapsaný spolek

Předmět podnikání: činnosti organizací na ochranu a šíření práv dětí, ochrana a šíření práv etnických, menšinových a jiných spec. skupin

Pozn.: Společnost rodičů a přátel dětí s Downovým syndromem, z.s.
Vybíralova 969, 193 00 Praha 9
www.downsyndrom.cz
IČ: 654 01 905

Výkaz zisku a ztráty
podle Přílohy č. 2
vyhlášky č. 504/2002 Sb

VÝKAZ ZISKU A ZTRÁTY
v plném rozsahu

ke dni 31.12.2018
(v celých tisících Kč)

Účetní jednotka doručí:
1 x příslušnému finančnímu orgánu

IČO
65401905

Název a sídlo účetní jednotky

Společnost rodičů a přátel dětí
Vybíralova 969
Praha 14
198 00

Označení	TEXT		Číslo řádku	Činnosti		
				Hlavní	Hospodářská	Celkem
				5	6	7
A. I.	**Spotřebované nákupy a nakupované služby**	Součet A.I.1. až A.I.6.	2	1 370		1 370
A. I. 1.	Spotřeba materiálu, energie a ostatních neskladovaných dodávek		3	119		119
A. I. 2.	Prodané zboží		4	15		15
A. I. 4.	Náklady na cestovné		6	82		82
A. I. 5.	Náklady na reprezentaci		7	30		30
A. I. 6.	Ostatní služby		8	1 124		1 124
A. III.	**Osobní náklady**	Součet A.III.10. až A.III.14.	13	1 046		1 046
A. III. 10.	Mzdové náklady		14	918		918
A. III. 11.	Zákonné sociální pojištění		15	128		128
A. V.	**Ostatní náklady**	Součet A.V.16. až A.V.22.	21	10		10
A. V. 22.	Jiné ostatní náklady		28	10		10
A. VII.	**Poskytnuté příspěvky**	Hodnota A.VII.28.	35	8		8
A. VII. 28.	Poskytnuté členské příspěvky a příspěvky zúčtované mezi organizačními složkami		36	8		8
	Náklady celkem	Součet A.I. až A.VIII.	39	2 434		2 434
B. I.	**Provozní dotace**	Hodnota B.I.1.	41	1 143		1 143
B. I. 1.	Provozní dotace		42	1 143		1 143
B. II.	**Přijaté příspěvky**	Součet B.II.2. až B.II.4.	43	611		611
B. II. 3.	Přijaté příspěvky (dary)		45	491		491
B. II. 4.	Přijaté členské příspěvky		46	120		120
B. III.	**Tržby za vlastní výkony a za zboží**		47	692		692
	Výnosy celkem	Součet B.I. až B.V.	61	2 446		2 446
C.	**Výsledek hospodaření před zdaněním**	ř. 61 - (ř. 39 - ř.37)	62	12		12
D.	**Výsledek hospodaření po zdanění**	ř. 62 - ř. 37	63	12		12

Sestaveno dne: 27.05.2019	Podpisový záznam statutárního orgánu účetní jednotky nebo podpisový vzor fyzické osoby, která je účetní jednotkou
	[signature]

Právní forma účetní jednotky	Předmět podnikání	Pozn.:
zapsaný spolek	činnosti organizací na ochranu a zlepšení postavení etnických, menšinových a jiných spec. skupin	Společnost rodičů a přátel dětí s Downovým syndromem, z. s. Vybíralova 969, 198 00 Praha 9 www.downsyndrom.cz IČ: 654 01 905

Příloha v účetní závěrce ve zkráceném rozsahu

Společnost rodičů a přátel dětí s Downovým syndromem

ke dni 31.12.2018

Obsah přílohy
Podle § 29 a § 30 vyhlášky č. 504/2002 Sb.:

1. Popis účetní jednotky
2. Použité obecné účetní zásady, účetní metody a odchylky od těchto metod
3. Účetní jednotky, v nichž je účetní jednotka společníkem s neomezeným ručením
4. Informace o položkách dlouhodobého majetku
5. Účetní jednotky, v nichž účetní jednotka sama nebo prostřednictvím 3. osoby drží podíl
6. Splatné dluhy pojistného na sociálním zabezpečení a příspěvku na státní politiku zaměstnanosti, splatné dluhy veřejného zdravotního pojištění a evidované daňové nedoplatky
7. Cenné papíry nabyté účetní jednotkou
8. Informace k položkám dluhů
9. Výsledek hospodaření v členění na hlavní a hospodářskou činnost a pro účely daně z příjmů
10. Průměrný přepočtený počet zaměstnanců dle kategorií a osobní náklady za účetní období v členění podle výkazu zisku a ztráty
11. Účasti členů řídicích, kontrolních nebo jiných orgánů účetní jednotky v osobách, s nimiž účetní jednotka uzavřela za vykazované účetní období obchodní smlouvy nebo jiné smluvní vztahy
12. Zálohy, závdavky a úvěry poskytnuté členům řídicích, kontrolních a jiných orgánů
13. Informace k dani z příjmů
14. Významné položky z rozvahy a výkazu zisku a ztráty, u kterých je uvedení podstatné pro hodnocení finanční a majetkové situace
15. Přehled o přijatých a poskytnutých darech, dárcích a příjemcích těchto darů
16. Přehled o veřejných sbírkách podle zákona upravujícího veřejné sbírky
17. Způsob vypořádání výsledku hospodaření z předcházejících účetních období
18. Informace o individuální produkční kvótě, individuálním limitu prémiových práv a jiných obdobných kvót a limitů, o kterých účetní jednotka neúčtovala na rozvahových ani výsledkových účtech

1. Popis účetní jednotky

Název:	Společnost rodičů a přátel dětí s Downovým syndromem
Sídlo:	Vybíralova 969/2, PSČ 198 00, Praha 9
Právní forma:	zapsaný spolek
IČ:	65401905
Předmět podnikání:	činnosti organizací na ochranu a zlepšení postavení etnických, menšinových a jiných speciálních skupin
Den vzniku účetní jednotky:	9. Září 1996
Zdaňovací období:	od 1.1.2018 do 31.12.2018
Rozvahový den:	31.12.2018
Okamžik sestavení účetní závěrky:	27.05.2019

1.1. Poslání účetní jednotky (hlavní činnost, hospodářská a další činnost)

Hlavní činností je podpora rodin s dětmi s Downovým syndromem, jejich vzdělávání, rozvíjení

1.2. Statutární orgány a organizační složky s vlastní právní osobností

Výbor – 5 členů:

Prof. RNDr. Dagmar Dzúrová, CSc. - *předsedkyně*, Ing. Lenka Kratochvílová – *jednatelka,*
Ing. Monika Melzerová – *místopředsedkyně*, Isidro Moyano, ThMgr. Krzysztof Kliś

1.3. Zakladatelé, zřizovatelé, vklady do vlastního jmění

nejsou

2. Použité obecné účetní zásady, účetní metody a odchylky od těchto metod

2.1. Použité obecné účetní zásady

Dle platné legislativy

2.2. Použité účetní metody

Dle platné legislativy

2.3. Informace o odchylkách od metod podle § 7 odst. 5 zákona o účetnictví s uvedením jejich vlivu na majetek a závazky, na finanční situaci a výsledek hospodaření účetní jednotky

Žádné odchylky

2.4. Způsob oceňování majetku a závazků

Pořizovacími cenami

2.5. Způsob stanovení úprav hodnot majetku (odpisy a opravné položky)

Dle platné legislativy

2.6. Způsob přepočtu údajů v cizích měnách na českou měnu

Denní kurz ČNB

3. Účetní jednotky, v nichž je účetní jednotka společníkem s neomezeným ručením

Nejsou

4. Informace o položkách dlouhodobého majetku

Není evidován žádný majetek

5. Účetní jednotky, v nichž účetní jednotka sama nebo prostřednictvím 3. osoby drží podíl

Nejsou takové

6. Splatné dluhy pojistného na sociálním zabezpečení a příspěvku na státní politiku zaměstnanosti, splatné dluhy veřejného zdravotního pojištění a evidované daňové nedoplatky

nejsou

7. Cenné papíry nabyté účetní jednotkou

Nejsou

8. Informace k položkám dluhů

8.1. Dluhy, které vznikly v daném účetním období a u kterých zbytková doba splatnosti k rozvahovému dni přesahuje 5 let

nejsou

8.2. Dluhy kryté zárukou

nejsou

8.3. Finanční nebo jiné dluhy, které nejsou obsaženy v rozvaze

nejsou

9. Výsledek hospodaření v členění na hlavní a hospodářskou činnost a pro účely daně z příjmů

Viz. Přiložená tabulka

10. Účasti členů řídicích, kontrolních nebo jiných orgánů účetní jednotky v osobách, s nimiž účetní jednotka uzavřela za vykazované účetní období obchodní smlouvy nebo jiné smluvní vztahy

nejsou

11. Zálohy, závdavky a úvěry poskytnuté členům řídicích, kontrolních a jiných orgánů

nejsou

12. Informace k dani z příjmů

12.1. Způsob zjištění základu daně z příjmů

Dle zákona 586/1992 Sb. O daních z příjmů

12.2. Použité daňové úlevy

Dle § 20 zákona 586/1992 Sb.

12.3. Způsob užití prostředků v běžném účetním období získaných z daňových úlev v předcházejících zdaňovacích obdobích

Na hlavní činnost

13. Významné položky z rozvahy a výkazu zisku a ztráty, u kterých je uvedení podstatné pro hodnocení finanční a majetkové situace

nejsou

14. Přehled o veřejných sbírkách podle zákona upravujícího veřejné sbírky

nebyly

15. Způsob vypořádání výsledku hospodaření z předcházejících účetních období

Použito na hlavní činnost spolku

16. Informace o individuální produkční kvótě, individuálním limitu prémiových práv a jiných obdobných kvót a limitů, o kterých účetní jednotka neúčtovala na rozvahových ani výsledkových účtech

nebyly

Sestaveno dne: 27.05.2019

Sestavil: Ing. Jana Lávičková

10. VÝROK AUDITORA

Ing. Jarmila Zouharová, Ph.D.
Na Drahách 97
252 41 Dolní Břežany
tel.: 602 271 455
email: zouharovajar@volny.cz

ZPRÁVA NEZÁVISLÉHO AUDITORA

zpracovaná pro účetní jednotku

SPOLEČNOST RODIČŮ A PŘÁTEL DĚTÍ S DOWNOVÝM SYNDROMEM, Z.S.
se sídlem Vybíralova 969/2, Praha 9 – Černý Most, PSČ 198 00
IČ: 654 01 905

O OVĚŘENÍ ČERPÁNÍ SKUTEČNÝCH NÁKLADŮ NA PROJEKTY FINANCOVANÉ Z PROGRAMU GRANTOVÉ PODPORY ZA OBDOBÍ 2018

OBSAH

VÝROK AUDITORA 2
ZÁKLAD PRO VÝROK 2
ODPOVĚDNOST VEDENÍ SPOLEČNOSTI 2
ODPOVĚDNOST AUDITORA 2
ZÁZNAM O PROJEDNÁNÍ ZPRÁVY 4

PŘÍLOHY:

VÝKAZ O SKUTEČNÝCH NÁKLADECH NA PROJEKT A O SKUTEČNÉM PODÍLU DOTACE ZE STÁTNÍHO ROZPOČTU NA FINANCOVÁNÍ PROJEKTU V ROCE 2018 ZA PROJEKTY:

PGP/37/80/4132/18 – Rekondiční a edukační pobyty se ZP pro děti a mládež s Downovým syndromem a metodickým seminářem pro jejich rodiče 2018
PGP/37/81/4132/18 – Edukační a rehabilitační docházkové aktivity pro děti s DS „Budoucnost pro Downův syndrom" – 2018
PGP/37/82/4132/18 – Organizačně administrativní servis

Ing. Jarmila Zouharová, Ph.D.
Na Drahách 97
252 41 Dolní Břežany
tel.: 602 271 455
email: zouharovajar@volny.cz

Výrok auditora

Ověřila jsem přiložené výkazy o skutečných nákladech na projekt a o skutečném podílu dotace ze státního rozpočtu na financování projektu v roce 2018 spolku Společnost rodičů a přátel dětí s Downovým syndromem, z.s., Vybíralova 969/2, Praha 9 – Černý Most, IČ: 654 01 905 za rok končící 31. 12. 2018 (dále jen Spolek). Mojí úlohou je vyjádřit na základě tohoto ověření výrok o těchto ověřovaných skutečnostech.

Podle mého názoru, výkazy o skutečných nákladech na projekt a o skutečném podílu dotace ze státního rozpočtu na financování projektu v roce 2018 spolku Společnost rodičů a přátel dětí s Downovým syndromem, z.s. byly ve všech významných (materiálních) ohledech sestaveny v souladu s podmínkami pro použití dotace a čerpání prostředků neinvestiční dotace bylo v souladu s podmínkami poskytovatele dotace.

Základ pro výrok

Ověření jsem provedla v souladu se zákonem o auditorech a standardy Komory auditorů České republiky (KAČR) pro audit, kterými jsou mezinárodní standardy pro audit (ISA) případně doplněné a upravené souvisejícími aplikačními doložkami. V souladu se zákonem o auditorech a Etickým kodexem přijatým Komorou auditorů České republiky jsem na Spolku nezávislá a splnila jsem i další etické povinnosti vyplývající z uvedených předpisů. Domnívám se, že důkazní informace, které jsem shromáždila, poskytují dostatečný a vhodný základ pro vyjádření mého výroku.

Odpovědnost vedení společnosti

Vedení Spolku odpovídá za sestavení výkazů o skutečných nákladech na projekt a o skutečném podílu dotace ze státního rozpočtu na financování projektu v roce 2018. Úkolem auditora je vydat výrok k ověřovaným skutečnostem.

Odpovědnost auditora

Cílem ověření bylo získat přesvědčení, že:

a) prostředky neinvestiční dotace poskytnuté ze státního rozpočtu ČR byly čerpány v souladu s podmínkami pro použití dotace

b) čerpání prostředků neinvestiční dotace za období 2018 poskytnuté ze státního rozpočtu ČR bylo v souladu s vyúčtováním poskytnutých finančních prostředků předloženým příjemcem dotace

Ing. Jarmila Zouharová, Ph.D.
Na Drahách 97
252 41 Dolní Břežany
tel.: 602 271 455
email: zouharovajar@volny.cz

Mým cílem bylo získat přiměřenou jistotu, že ověřované skutečnosti jako celek neobsahují významnou (materiální) nesprávnost způsobenou podvodem nebo chybou a vydat zprávu auditora obsahující můj výrok.

Mojí povinností je informovat vedení spolku mimo jiné o plánovaném rozsahu a načasování auditu a o významných zjištěních, která jsem v jeho průběhu učinila, včetně zjištěných významných nedostatků ve vnitřním kontrolním systému.

Ing. Jarmila Zouharová, Ph.D.
Na Drahách 97, Dolní Břežany
oprávnění KAČR č. 1387

Dolních Břežanech dne 27. 5. 2019

VÝKAZ O SKUTEČNÝCH NÁKLADECH NA PROJEKT A O SKUTEČNÉM PODÍLU DOTACE ZE STATNÍHO ROZPOČTU NA FINANCOVÁNÍ PROJEKTU V ROCE 2018

PROGRAM GRANTOVÉ PODPORY

Oddělení dotačních programů (OKS/2) TERMÍN : 28. 2. 2019

PŘÍJEMCE DOTACE: Společnost rodičů a přátel dětí s Downovým syndromem, z.s. (DownSyndrom CZ)
G1 POBYTOVE AKCE

NÁZEV PROJEKTU: **"Modřín pro Downův syndrom - 2018"**
Rekondiční a edukační pobyty se ZP pro děti a mládež s DS a metodickým seminářem pro jejich rodiče 2018

ČÍSLO ROZHODNUTÍ: PGP/37/80/4132/18

Celkový rozpočet projektu:	**809 300,-**	Poskytnutá dotace na projekt:	**191 100,-**	Maximální podíl dotace ze státního rozpočtu na financování projektu (v %)	**70%**
Skutečné náklady na projekt:	**853 631,-**	Skutečně čerpaná dotace na projekt:	**191 100,-**	Skutečný podíl dotace ze státního rozpočtu na financování projektu (v %)	**22,38%**
		Nedočerpaná dotace za projekt - vratka:	**0**		
Rozpočtované celkové náklady na mzdy:	**0**	Skutečné celkové náklady na mzdy:	**0**	Rozpočtovaný počet pracovních míst:	**0**
Poskytnutá dotace na mzdy:	**0**	Skutečně čerpaná dotace na mzdy:	**0**	Skutečný počet pracovních míst:	**0**
		Nedočerpaná dotace na mzdy - vratka:	**0**		
Rozpočtované celkové náklady na ostatní osobní výdaje (DPP;DPČ)	**157 900,-**	Skutečné celkové náklady na ostatní osobní výdaje (DPP;DPČ)	**138 950,-**	Rozpočtovaný počet pracovních míst:	**43**
Poskytnutá dotace na ostatní osobní výdaje:	**0**	Skutečně čerpaná dotace na OOV:	**0**	Skutečný počet pracovních míst:	**41**
		Nedočerpaná dotace na OOV - vratka:	**0**		

Vyhotovil:
Datum: 21.02.2019
Jméno: Ing. Lenka Kratochvílová
Telefon: 603 440 442

razítko,podpis statutárního zástupce

VÝKAZ O SKUTEČNÝCH NÁKLADECH NA PROJEKT A O SKUTEČNÉM PODÍLU DOTACE ZE STÁTNÍHO ROZPOČTU NA FINANCOVÁNÍ PROJEKTU V ROCE 2018

PROGRAM GRANTOVÉ PODPORY

Oddělení dotačních programů (OKS/2) **TERMÍN** : 28. 2. 2019

PŘÍJEMCE DOTACE: Společnost rodičů a přátel dětí s Downovým syndromem, z.s. (DownSyndrom CZ)
G2 DOCHAZKOVE AKCE

NÁZEV PROJEKTU: **Edukační a rehabilotační docházkové aktivity pro děti s DS "Budoucnost pro Downův syndrom" - 2018**

ČÍSLO ROZHODNUTÍ: PGP/37/81/4132/18

Celkový rozpočet projektu:	**451 009,-**	Poskytnutá dotace na projekt:	**260 000,-**	Maximální podíl dotace ze státního rozpočtu na financování projektu (v %)	**70%**
Skutečné náklady na projekt:	**457 629,-**	Skutečně čerpaná dotace na projekt:	**260 000,-**	Skutečný podíl dotace ze státního rozpočtu na financování projektu (v %)	**56,81%**
		Nedočerpaná dotace za projekt - vratka:	**0**		
Rozpočtované celkové náklady na mzdy:	**112 320,-**	Skutečné celkové náklady na mzdy:	**116 040,-**	Rozpočtovaný počet pracovních míst:	**1**
Poskytnutá dotace na mzdy:	**93 600,-**	Skutečně čerpaná dotace na mzdy:	**93 600,-**	Skutečný počet pracovních míst:	**1**
		Nedočerpaná dotace na mzdy - vratka:	**0**		
Rozpočtované celkové náklady na ostatní osobní výdaje (DPP;DPČ)	**197 500,-**	Skutečné celkové náklady na ostatní osobní výdaje (DPP;DPČ)	**163 795,-**	Rozpočtovaný počet pracovních míst:	**8**
Poskytnutá dotace na ostatní osobní výdaje:	**74 000,-**	Skutečně čerpaná dotace na OOV:	**74 000,-**	Skutečný počet pracovních míst:	**13**
		Nedočerpaná dotace na OOV - vratka:	**0**		

Společnost rodičů a přátel dětí s Downovým syndromem, z.s.
Vybíralova 309, 193 00 Praha 9
www.downsyndrom.cz
IČ: 564 01 909

Vyhotovil:
Datum: 21.02.2019
Jméno: Ing. Lenka Kratochvílová
Telefon: 603 440 442

.....
razítko,podpis statutárního zástupce

Ing. Jarmila Zouharová, Ph.D. Oprávnění č. 1387

VÝKAZ O SKUTEČNÝCH NÁKLADECH NA PROJEKT A O SKUTEČNÉM PODÍLU DOTACE ZE STATNÍHO ROZPOČTU NA FINANCOVÁNÍ PROJEKTU V ROCE 2018

PROGRAM GRANTOVÉ PODPORY

Oddělení dotačních programů (OKS/2) **TERMÍN** : 28. 2. 2019

PŘÍJEMCE DOTACE: Společnost rodičů a přátel dětí s Downovým syndromem, z.s. (DownSyndrom CZ)
G5 ORGANIZACNE ADMINISTRATIVNI SERVIS

NÁZEV PROJEKTU: **Organizačně administrativní servis**

ČÍSLO ROZHODNUTÍ: PGP/37/82/4132/18

Celkový rozpočet projektu:	**180 377,-**	Poskytnutá dotace na projekt:	**100 000,-**	Maximální podíl dotace ze státního rozpočtu na financování projektu (v %)	**70%**
Skutečné náklady na projekt:	**182 324,-**	Skutečně čerpaná dotace na projekt:	**100 000,-**	Skutečný podíl dotace ze státního rozpočtu na financování projektu (v %)	**54,84%**
		Nedočerpaná dotace za projekt - vratka:	**0**		
Rozpočtované celkové náklady na mzdy:	**8 640,-**	Skutečné celkové náklady na mzdy:	**0**	Rozpočtovaný počet pracovních míst:	**1**
Poskytnutá dotace na mzdy:	**0**	Skutečně čerpaná dotace na mzdy:	**0**	Skutečný počet pracovních míst:	**0**
		Nedočerpaná dotace na mzdy - vratka:	**0**		
Rozpočtované celkové náklady na ostatní osobní výdaje (DPP;DPČ)	**48 800,-**	Skutečné celkové náklady na ostatní osobní výdaje (DPP;DPČ)	**41 520**	Rozpočtovaný počet pracovních míst:	**2**
Poskytnutá dotace na ostatní osobní výdaje:	**0**	Skutečně čerpaná dotace na OOV:	**0**	Skutečný počet pracovních míst:	**2**
		Nedočerpaná dotace na OOV - vratka:	**0**		

Společnost rodičů a přátel dětí s Downovým syndromem, z.s.
Vyšehradská 368, 193 00 Praha 9
www.downsyndrom.cz
IČ: 864 01 905

Vyhotovil:
Datum: 21.02.2019
Jméno: Ing. Lenka Kratochvílová
Telefon: 603 440 442

razítko,podpis statutárního zástupce

Ing. Jarmila Zouharová, Ph.D. oprávnění č. 1387

11. REVIZNÍ ZPRÁVA

DOWNSYNDROM.CZ

REVIZE HOSPODAŘENÍ – 2018

Dne 27.3.2019 byla provedena celková revize účetních dokladů Společnosti rodičů a přátel dětí s Downovým syndromem, z.s. Při kontrole nebyly shledány žádné závady. Účetní doklady odpovídají činnosti zapsaného spolku.

Zkontrolováno bylo:

a) pokladna příjmové + výdajové doklady od 1.1.2018 - 31.12.2018
b) bankovní výpisy účtů od 1.1.2018 – 31.1.2019
c) vyplacené + vystavené faktury 2018
d) dotace MZ ČR – „Modřín pro Downův syndrom – 2018" Rekondiční a edukační pobyty se ZP pro děti a mládež s Downovým syndromem a metodickým seminářem pro jejich rodiče
e) dotace MZ ČR – Edukační a rehabilitační docházkové aktivity pro děti s DS - Budoucnost pro Downův syndrom 2018
f) dotace MZ ČR – Organizačně administrativní servis společnosti DS 2018
g) dotace ÚŘAD VLÁDY ČR – „Down-Up": Podpora problematiky DS v rámci Evropy i Česka
h) dar DSA Charity 2018 – „Celoživotní vzdělávání pro děti a osoby s Downovým syndromem 2018"
i) dar AVAST – program Spolu do života 2017, rodičovské skupiny – setkání skupiny „Naše maličké" 2018-2019
j) kontrola využití peněz z darů ostatních dárců

Dotační programy MZ ČR

Program grantové podpory G1 – „Modřín pro Downův syndrom – 2018"
Rekondiční a edukační pobyty se ZP pro děti a mládež s Downovým syndromem a metodickým seminářem pro jejich rodiče, rozhodnutí č.: PGP/G1/37/80/4132/18 vydaným MZ ČR dne 14.5.2018,
Program grantové podpory G2 – Edukační a rehabilitační docházkové aktivity pro děti s DS - Budoucnost pro Downův syndrom -2018, rozhodnutí č.: PGP/G1/37/81/4132/18 vydaným MZ ČR dne 14.5.2018,
Program grantové podpory G5 – Organizačně administrativní servis, rozhodnutí č.: PGP/G1/37/82/4132/18 vydaným MZ ČR dne 14.5.2018.
U všech výše jmenovaných programů bude provedena ještě revize nezávislým auditorem tak, jak požaduje rozhodnutí. Auditor následně o hospodaření se státní dotací poskytnutou prostřednictvím MZČR vydá extra zprávu.

Dotační program Úřadu vlády ČR
Podpora veřejně účelných aktivit spolků zdravotně postižených občanů 2018

Projekt: „Down-Up 2018"Podpora problematiky DS v rámci Evropy i Česka
Čerpání státní dotace za rok 2018 probíhalo v souladu s rozhodnutím č.26182/2017-VVZ o poskytnutí dotace z kapitoly 304 – Úřad vlády České republiky státního rozpočtu na rok 2018 vydaným vedoucím Úřadu vlády České republiky dne 3.5.2018.
Dále čerpání probíhalo v souladu se Směrnicí vedoucího Úřadu vlády České republiky č.2/2016 o poskytování neinvestičních dotací k financování programů v oblasti lidských práv.

Dar Diplomatic Spouses Association na projekt – Celoživotní vzdělávání dětí a osob s Downovým syndromem 2018 byl využit v souladu s darovací smlouvou.

SPOLEČNOST RODIČŮ A PŘÁTEL DĚTÍ S DOWNOVÝM SYNDROMEM, Z.S.
WWW.DOWNSYNDROM.CZ
ČÍSLO ÚČTU: DOWN SYNDROM 110276091/0300, IČO: 65401905
VYBÍRALOVA 969, 198 00 PRAHA 9 - ČERNÝ MOST II
DOWNSYNDROM@CENTRUM.CZ, TELEFON: 733 583 786

DOWNSYNDROM.CZ

Dar nadačního fondu AVAST byl čerpán v souladu se smlouvou č. SDZ2017\200070 na projekt setkání skupiny „Naše maličké". Tento dar se bude čerpat ještě i v první polovině roku 2019.

Dary ostatních dárců byly a budou využity na aktivity podporující vývoj dětí s DS tak, jak obsahují darovací smlouvy.

Obsah práv a povinností z těchto smluv se řídí § 2055-2078 zákona č.89/2012 Sb. Nového obč. zákonika.

V Praze, dne 27.3.2019

Za kontrolu odpovídá kontrolní komise ve složení:

Předsedkyně kontrolní komise:
Ing. Markéta Gerbelová
Šimůnkova 1604/9, 182 00 Praha 8
Podpis:

Členové kontrolní komise

Bc.Pavol Kurilla
Jiráskova 38, 439 07 Peruc
Podpis:

Ing. Jana Macháčková
Moravská 1504/23, 120 00 Praha 2
Podpis:

Statutární zástupce organizace:
Ing. Lenka Kratochvílová, jednatelka z.s.
Zichovec 56, 273 74 pošta Klobuky
Podpis:

12. PODĚKOVÁNÍ

Děkujeme všem partnerům, dárcům, poradcům, dobrovolníkům a přátelům, kteří se na činnosti DownSyndrom CZ v roce 2018 podíleli.

Hlavní partneři:

MINISTERSTVO ZDRAVOTNICTVÍ
ČESKÉ REPUBLIKY

Úřad vlády České republiky

DSAPRAGUE
Diplomatic Spouses Association

RYTMUS

nadační fond avast

Quip

EVROPSKÁ UNIE
Evropské strukturální a investiční fondy
Operační program Výzkum, vývoj a vzdělávání

MINISTERSTVO ŠKOLSTVÍ, MLÁDEŽE A TĚLOVÝCHOVY

Firmy:

Fyzické osoby:

Ing. Iva Adlerová, David Albrecht, Irena Boumová, Tomáš Budiš, Štěpán Dyk, Jakub Halbych, Jana a Ivan Husákovi, Kejhovi, Jozef Kordík, MUDr. Alena Kyjonková, Tereza Moslerová, Isidro Moyano, Jindřiška Pajkrtová, Helena Pavelková, Irena Rektoříková, Zdeněk Totek, p. Tuhý, Šimon Vanc, Peter Zafka, Martin Ždímal a další dárci, kteří si nepřáli být jmenováni

Zvláštní poděkování patří:

- **paní Netty Engelsové**, lektorce FIE, za bezplatné vedení terapií na rekondičních pobytech
- **manželům Pallovým**, za přátelskou atmosféru v penzionu Modřín při zimních i letních pobytech 2018
- **Ing. Janě Lávičkové**, účetní, za mimořádně vstřícný přístup
- **SPC Štíbrova** v Praze 8, za bezplatné poskytnutí prostor pro setkání skupiny „Naše maličké“
- **Firmám Pierre Fabre Dermo-Cosmetique Tchequie, s. r. o.** a **OSRAM a. s.**, za materiální podporu rekondičních pobytů
- **a dalším osobám**, kteří se podíleli na průběhu jednotlivých akcí

Společnost rodičů a přátel dětí s Downovým syndromem, z. s.
DownSyndrom CZ

Vybíralova 969/2, 198 00 Praha 14 – Černý Most
Tel.: +420 603 440 442
IČO: 65 40 19 05

Elektronická adresa: downsyndrom@centrum.cz
Webová stránka: **www.downsyndrom.cz**
Facebook: stránka Down Syndrom CZ, profil Společnost DS Praha

Bankovní spojení: ČSOB, divize Poštovní spořitelna, Praha č. ú.: 110 276 091/0300
Sbírkový transparentní účet: MONETA č. ú.: 110 276 091/0600
Paypal účet: downsyndrom@centrum.cz
Datová schránka: t4dyjph
Číslo registrace: Městský soud v Praze, oddíl L, vložka č.: 7690 – Fj 287269/2014

Výroční zpráva za rok 2018.
Vydala Společnost rodičů a přátel dětí s Downovým syndromem, z. s.
Foto: archiv DownSyndrom CZ.
Korektury: Ing. Jana Macháčková.
Layout, zlom: Nakladatelství P3K (www.p3k.cz). Tisk: Grafotechna plus.